

## RADIOFRECUENCIA MONOPOLAR



Art. IB-RF02

## Manual de instrucciones

Estimado cliente,

Muchas gracias por elegir nuestro producto!

Por favor, lea detenidamente las instrucciones antes de utilizar el equipo. Guarde este manual para futuras consultas y referencias.

### Precauciones del Tratamiento:

1. Seleccione el cabezal tratamiento apropiado de acuerdo a la parte específica del cuerpo.
2. La intensidad debe ser ajustada de débil a fuerte, para evitar una estimulación fuerte que haga que el cliente se asuste innecesariamente.
3. Cuando realiza el tratamiento, si el cuerpo siente dolor o la piel se vuelve roja o con marcas, debe parar el tratamiento de inmediato.
4. El cabezal tratamiento debe moverse lentamente sobre la superficie de la piel, no la deja en una parte del cuerpo durante mucho tiempo.
5. Durante el tratamiento, está prohibido llevar cualquier objeto metálico.

### Prohibido:

1. Está prohibido aplicar el tratamiento en mujeres embarazadas.
2. Está prohibido aplicar el tratamiento a epilépticos o psicópatas.
3. Si la persona tiene fiebre, infección, enfermedades de la piel (eczema, herpes) heridas de cicatrices recientes, heridas de cicatrices, graves enfermedades crónicas (cáncer, SIDA, hepatitis, enfermedades de la sangre, etc.) o enfermedades del corazón, está prohibido aplicar el tratamiento.
4. Si la persona tiene flebitis, una intervención quirúrgica en dos meses (cirrosis vena) Varices o problemas en un miembro, está prohibido aplicar el tratamiento.
5. Si la persona toma medicamentos tales como anti-inflamatorios, anti-coagulantes, anti-bióticos durante mucho tiempo, y la piel sufre fácilmente de moratones después de impactos suaves, por favor, consulte con el médico antes de aplicar el tratamiento.

## FUNCIÓN Y PRINCIPIO

### ● Terapia de la piel

**Función:** tensa la piel, blanquea y suaviza la piel, reduce marcas oscuras, reduce las arrugas, tensa el vientre caído después del parto.

**Principio:** Función de belleza del doble polo de radio frecuencia, se emplea frecuentemente el interruptor de corriente. Cuando la corriente pasa a través de los tejidos corporales, produce un efecto sobre los electrones y genera el fenómeno del movimiento de polarización del electrón y hace que los electrones impacten unos con los otros, girando una y otra vez, lo que genera energía calórica biológica e incrementa la temperatura en el interior profundo de la piel. De esta manera, se estimulan las bras de colágeno para tensar y rellenar la albúmina del colágeno, para así eliminar las arrugas, tensar y suavizar la piel.

#### Curación de síntomas:

1. Patas de gallo
2. Blefaroptosis
3. Flacidez de cara y mentón
4. otros signos de envejecimiento de la piel

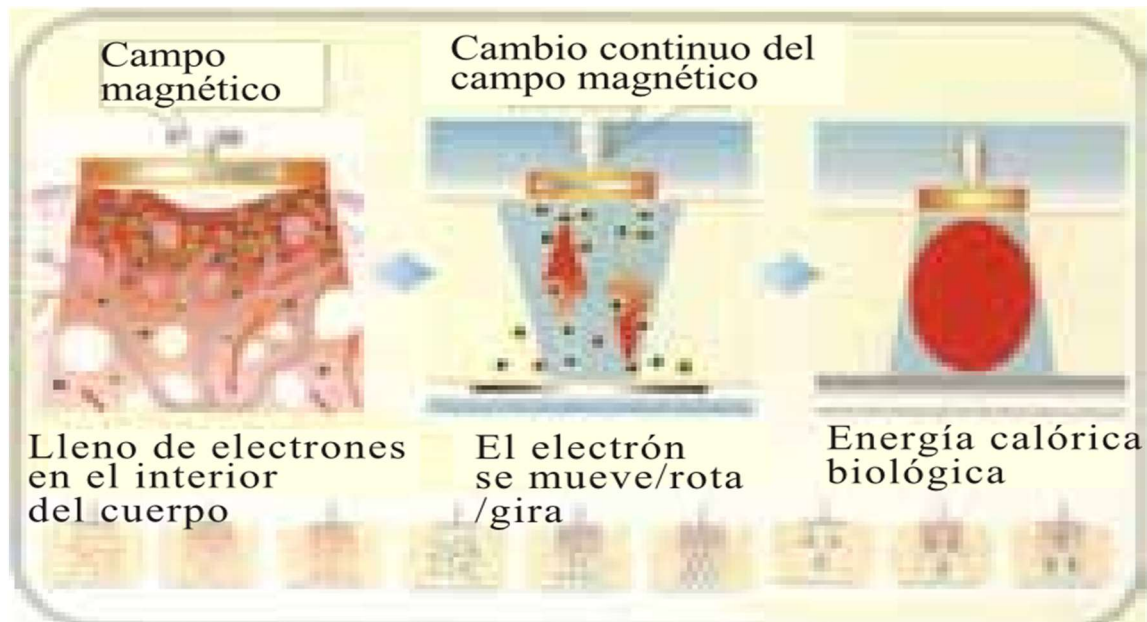

RF imagen del funcionamiento del principio de polarización

- **Terapia de grasa**

**Función:** Quema grasa, adelgaza del cuerpo, mejora la astricción, refuerza la elasticidad.

**Principio:** La resonancia de doble polo de frecuencia con la electricidad biológica corporal, hace que las células de grasa se rompan, se tensen y se liberen y al mismo tiempo favorece la desintoxicación del sistema linfático y acelera la circulación sanguínea, mejora el metabolismo.

## Curación de síntomas:

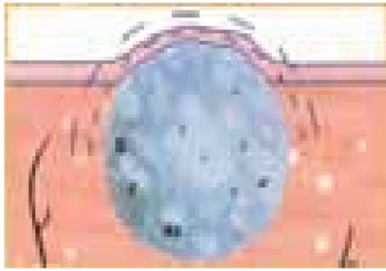

Célula de grasa



Descomponer la célula de grasa

## EFFECTOS DEL TRATAMIENTO

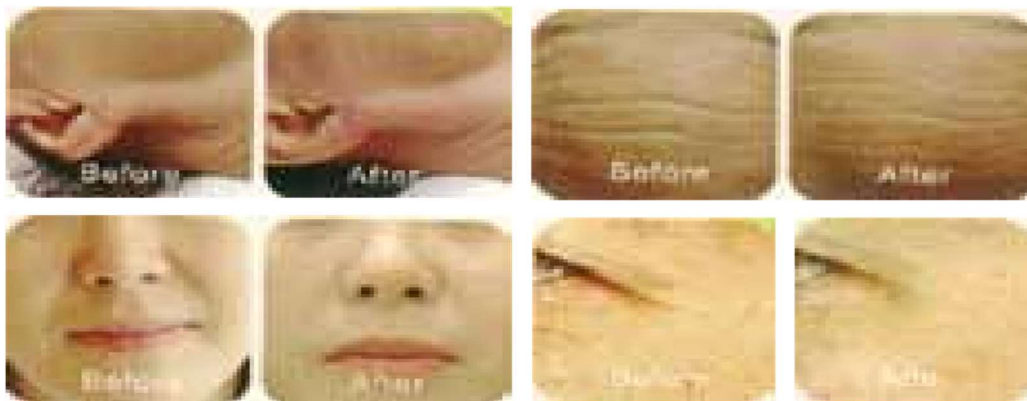
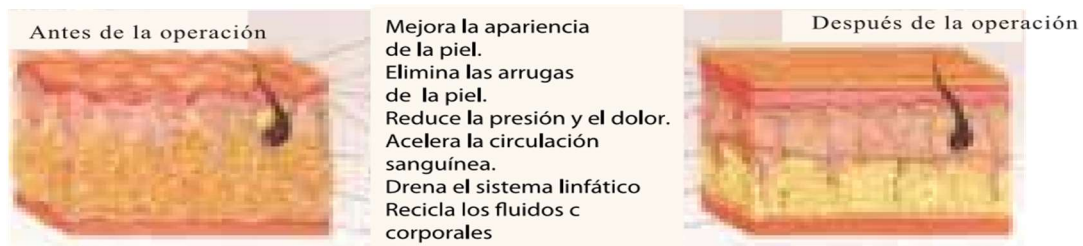

## Ventajas:

Sin operación  
Sin molestias  
Sin sangre  
Sin dolor  
Sin cicatriz

Sin ninguna herida  
Sin necesidad de convalecencia  
Tratamiento de corta duración  
Efecto rápido  
Resultados se mantiene a largo plazo

## PANEL AND ACCESSORY

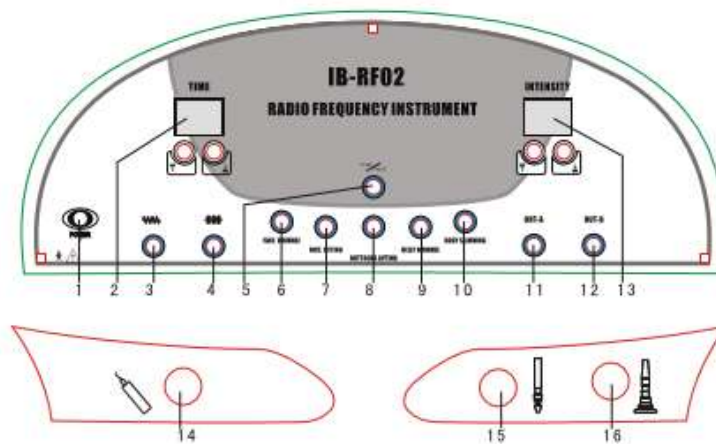

- |  |  |
|--|--|
| 1. Energia                                     | 9. Eliminación arrugas vientre         |
| 2. Tiempo de visualización<br>Tiempo de ajuste | 10. Adelgazamiento corporal            |
| 3. Selección de onda continua.                 | 11. Para cuidados faciales             |
| 4. Selección de intervalo de onda              | 12. Para cuidado corporal              |
| 5. Arranque/pausa                              | 13. Intensidad<br>Ajuste de intensidad |
| 6. Eliminación arrugas cara                    | 14. Puerto de salida negativa          |
| 7. Lifting Cara                                | 15. Puerto de salida cuidados faciales |
| 8. Lifting de glúteos                          | 16. Puerto de salida cuidado corporal  |

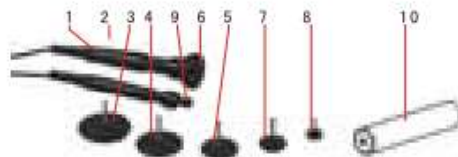

### Accesorios

1. Mango RF grande
2. Mango RF pequeño
3. 1# cabezal tratamiento (para cuerpo)
4. 2# cabezal tratamiento (para cuerpo y cara)
5. 3# cabezal tratamiento (para cuerpo y cara)
6. 4# cabezal tratamiento (para cuerpo)
7. 5# cabezal tratamiento (para cara)
8. 6#cabezal tratamiento (para zonas pequeñas)
9. 7# cabezal tratamiento (para cara)
10. Varilla de metal de mano.

## PASOS DE LA OPERACIÓN Y PRECAUCIONES

### Pasos de la operación.

1. Limpieza de piel.
2. Conectar el instrumental a la fuente de alimentación.
3. **Conectar el cabezal de tratamientos en el instrumental. Arrancar el instrumental.**
4. **Cliente queda horizontal, y sostiene la varilla de metal.**
5. **Aplicación de crema de belleza en la superficie de las partes en tratamiento por igual.**
6. De acuerdo con la parte en tratamiento, seleccionar el cabezal de tratamiento adecuado, seleccionar el siguiente ajuste de salida.

- Ponga el botón ARRUGAS CARA, tiempo 15 minutos, intensidad 11;
- Ponga el botón LIFTING CARA, tiempo 15 minutos, intensidad 9

- Ponga el botón LIFTING NALGAS, tiempo 30 minutos, intensidad 8;
- Ponga el botón ARRUGAS VIENTRE, tiempo 45 minutos, intensidad 10
- Ponga el botón ADELGAZAMIENTO CORPORAL, tiempo 45 minutos, intensidad 8.

7. Ponga el botón ARRANQUE/PAUSA, el instrumental comienza a funcionar, el tiempo disminuye gradualmente, y el punto azul de la pantalla comenzará a parpadear.
8. Después de elegir el modo de salida, el tiempo de trabajo y la intensidad pueden también ajustarse de acuerdo con la demanda específica.
9. Cuando el tiempo llega a cero, la operación está acabada.
10. Limpie y esterilice los accesorios.

### **Precauciones del tratamiento:**

1. Durante la operación, debido a las diferencias individuales, necesita hablar con el cliente para saber cómo se siente, debiendo ajustar la intensidad de acuerdo con la demanda específica.
2. Para el tratamiento de una parte sensible, puede ajustar la intensidad de 3 a 5, cuando esté sujeto a las condiciones específicas del cliente.
3. Para el cabezal de tratamiento pequeño, la corriente se concentra, la intensidad debe ser menor; Para el cabezal de tratamiento grande, la corriente se dispersa, la intensidad debe ser mayor.
4. El cabezal tratamiento debe moverse continuamente sobre la piel, no debe permanecer en una parte durante más de 3 segundos.
5. En un uso continuado durante media hora, debe parar la operación y esperar por lo menos 10 minutos para la próxima operación, de esta forma puede alargar la vida útil del instrumental.

## **GUÍA DE FUNCIONAMIENTO**

**Atención: Durante el tratamiento, no debe haber contacto directo con el cuerpo entre el cliente y otra persona, el esteticista debe llevar guantes aislantes, de esta forma se evitan lesiones innecesarias.**

1. Imagen guía para la cara
  - A. Eleva de barbilla, mejora la base de la boca  
(Use el cabezal tratamiento 2# 3# 4# 5#)
  - B. Eleva las mejillas, mejora la cara ácida  
(Use el cabezal tratamiento 2# 3# 4# 5#)
  - C. Mejora las patas de gallo.  
(Use el cabezal tratamiento 3# 4# 5#)

D. Mejora las arrugas de la frente

(Use el cabezal tratamiento2# 3#)

E. Deshace las bolsas de los ojos y ojeras

(Use el cabezal tratamiento 6# 7#)

2. Imagen guía para el vientre

(Use el cabezal tratamiento1#)

F. Movimiento de las agujas de un reloj

G. Movimiento contrario a las agujas de un reloj

H. Movimiento de abajo hacia arriba

3. Imagen guía para muslos

(Use el cabezal tratamiento1#)

I. Movimiento de adentro hacia afuera, de abajo hacia arriba

4. Imagen guía para levantamiento de senos

(Use el cabezal tratamiento1#)

K. Levante de abajo hacia arriba

5. 5. Imagen guía para elevar caderas

(Use el cabezal tratamiento1#)

J. Eleve de adentro hacia afuera, de abajo hacia arriba

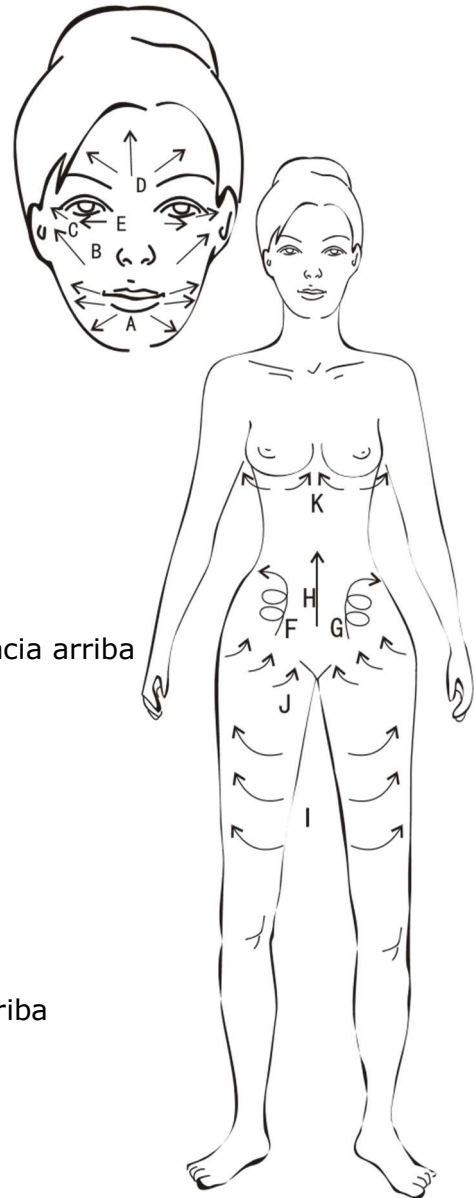

## SOLUCIÓN DE PROBLEMAS

PROBLEMA	SOLUCIÓN
ENCENDIDA, LA MÁQUINA NO RESPONDE	compruebe si el cable de alimentación está bien conectado a la máquina principal.
	compruebe si el interruptor de encendido está conectado
NO HAY SALIDA	compruebe si el accesorio tiene una buena y correcta conexión con el puerto de salida de la máquina principal.
DURANTE LA OPERACIÓN, LA MÁQUINA PRINCIPAL SOBRECALIENTA LA SE	usada mucho tiempo, apáguela y deje que se enfríe naturalmente.
	compruebe si el voltaje eléctrico es correcto (necesita personal profesional para esta comprobación)
NO HAY ENERGÍA	compruebe el fusible, si está roto, sustitúyalo.

Voltaje	Potencia	Hz.	Tamaño
240/110 V	100 W	50/60 Hz	54 x 40 x 23 cm

## LISTA DE PIEZAS

NOMBRE	UNIDADES	CANTIDAD	OBSERVACIONES
Máquina principal	set	1	
Mango RF grande	Pc	1	
Mango RF pequeño	Pc	1	
Varilla de metal	Pc	1	
Cabezal tratamiento	set	1	7 cabezales tratamientos
Cable alimentación	Strip	1	
Fusible	Pc	2	
Manual	Pc	1	

### NOTA:

1. El instrumental se entrega con todas sus piezas, cuando reciba el instrumental, por favor, compruebe todos los accesorios por si falta algo y acuda a su lista de embalaje.
2. Si algo se ha roto durante el transporte, por favor, informe al distribuidor y envíenos una copia de la información.
3. Por favor, reserve los elementos originales del embalaje, cuando necesite mantenimiento, es necesario que nos envíe el instrumental en el embalaje original.



## NORMAS DE SEGURIDAD

1. La máquina es un instrumento profesional para salones de belleza, para evitar cualquier daño innecesario, es necesario que un esteticista profesional realice la operación.
2. No desmonte la máquina ni maneje la máquina de una forma que no esté explicada del libro de instrucciones. Todos los servicios de mantenimiento deben ser llevados a cabo por técnicos profesionales de mantenimiento autorizados por nuestra empresa.
3. No instale ni maneje la máquina con las manos mojadas o cerca de fuentes de agua, para evitar que el líquido rocíe o salpique la máquina
4. Retire el enchufe y conecte con el centro de servicio de mantenimiento en los siguientes casos:
  - A. El Líquido roció/salpicó la máquina o la máquina fue expuesta a la lluvia o al agua.
  - B. La máquina tiene un olor extraño, humo o ruido anormal.
  - C. El cable de alimentación está dañado o agrietado.
  - D. El Instrumental se cayó o tiene la carcasa dañada.
5. No coloque ningún objeto sobre el cable de alimentación, ni instale el instrumental en un lugar donde el cable de alimentación pueda ser pisoteado.
6. Extienda el cable de alimentación hasta la totalidad de su extensión por el bien de la seguridad.
7. No introduzca ningún tipo de elemento en la abertura del instrumental, de lo contrario se produciría un incendio o una descarga eléctrica. En caso de que algo caiga en la abertura y no lo pueda sacar, por favor, quite el cable de alimentación y contacte con su vendedor o con nuestra empresa.
8. No ponga el instrumental en un carrito, un estante o un vehículo inestable, si cae, el instrumental podría dañarse.
9. Para garantizar la vida útil de su máquina, el intervalo del continuo cambio de encendido y apagado debe ser de más de un minuto.
10. La potencia deberá cumplir con las especificaciones indicadas en la etiqueta, de lo contrario la máquina no trabajaría o trabajaría anormalmente e incluso podría quemarse.
11. La empresa tiene el derecho a revisar o enmendar este manual.

La empresa se reserva todos los derechos de interpretación de la información mencionada anteriormente.

**Atención:**

Si el cable de alimentación está dañado, debe ser reemplazado por el fabricante, o personal cualificado para evitar peligros.

Este aparato no está diseñado para ser utilizado por personas (incluidos niños) con reducidas capacidades físicas, sensoriales o mentales o con falta de experiencia y conocimiento, a menos que se les supervise o se les instruya en el uso del aparato por una persona responsable de su seguridad.

Los niños deben ser vigilados para garantizar que no juegan con el aparato.